GMINA TERESPOL

Гмина Тересполь находится в юго-восточной части Люблинского воеводства, в повете Бяльским. В 25 солецтвах* (сельских советах) на площади 141 кв. м проживает 6734 человек (июль 2016 года).
Гмина Тересполь является пограничной, она простирается с севера на юг в среднем течении Буга - пограничной реки между Польшей и Беларусью. Особым преимуществом гмины являются пересекающиеся коммуникационные пути: дорога Е-30, соединяющая Лиссабон и Лондон с Москвой через Париж - Берлин - Варшаву - Минск, и железнодорожная линия Е-20 из Парижа в Москву, образующая европейский транспортный коридор № 2.

Пограничное движение осуществляется через три пограничных пункта, расположенных в гмине:
- в Кукуриках для грузовых автомобилей;
- «Варшавский мост» (Тересполь) для легковых автомобилей и автобусов;
- железнодорожный пропускной пункт.

С севера на юг важная дорога № 698 пересекает гмину вдоль Буга, соединяя Лосице через Янув-Подляский - Тересполь с Влодавой и далее Хелм и Грубешов.
Через гмину протекают две большие реки Подлесья - Буг и Кжна и меньшая речка Чапелка. Самым высоким местом в гмине является возвышенность возле Богукла, высота 163,3 м над уровнем моря.
Ландшафт гмины характеризуется двумя типами:
- долина - от широкой долины на юге до холмистой на севере, с разнообразием лугов, пастбищ, полей, прибрежных лесов, озер и сельских поселений (с центром в городе Тересполя),
- высокогорье - в основном в центральной части гмины - с большой долей полей, лесов и населенных пунктов.
В начале своего создания в гмине Тересполь проживало 8018 жителей.
В настоящее время он занимает площадь в 141 км² и насчитывает 6734 жителей.
Гмина состоит из 25 солецтв.

Солецтво (польск. Sołectwo) — административная единица в Польше, действующая на территории сельских населённых пунктов.

ДОСТОПРИМЕЧАТЕЛЬНОСТИ

GMINA TERESPOL

Веками люди разных национальностей и вероисповеданий жили в районах реки Буг. Римско-католические церкви соседствуют с православными церквями, греко-католическими кладбищами с татарским Мицаром или еврейским кладбищем. Свидетельством непростой истории этих земель являются следы сражений на реке Буг с конца 18 века - памятники и кладбища. Туристическими достопримечательностями гмины являются также памятники светской архитектуры - дворцы и усадьбы.
В реестре памятников находятся 22 архитектурных объекта.
Мы постараемся представить вам некоторые из них.

Религиозные достопримечательности

КШИЧЕВ (KRZYCZEW)

Бывшая униатская церковь, построенная из дерева в 1683 году, православная с 1875 года, реконструированная как римско-католическая церковь Святого Ежего в 1919 году - филиал прихода в Неплах. В церкви находится гробница Марианны, урожденной Кобылянской.

НЕПЛЕ (NEPLE)

Приходская церковь Воздвижения Святого Креста, построена из камня в 1769 году в эклектическом стиле в виде униатской церкви (Святого Духа), основанной Франциском Урсином Немцевичем и его женой Анной урожденной Коротинской. В 1873 году он был преобразован царским правительством в православную церковь, 1 июня 1919 года примирен священником из Маловой горы Леоном Калиновским в римско-католический храм. Основатель, его жена и сын покоятся в подвале церкви. Их эпитафия гласила: «Могила - это колыбель бессмертия для хорошего человека» (Франциск Урсын умер в 1795 году) «Добрый гражданин, родственник, друг, сосед» (Ян Урсын Немцевич). «Только пепел и их портреты оставались в окруженном темными деревьями костёле», - писал Юлиан Урсын Немцевич после своего визита в Неплах в 1818 году.

Гмина Тересполя предоставила субсидию на выполнение работ по полной консервации главного алтаря в костёле в Неплах.

Погребальная часовня Святого Юлиуша, неоготический стиль, построена в 1829 году по проекту Франциска Ящчольда в усадебном парке, посвящена памяти сына Межеевских.

ТЕРЕСПОЛЬ (TERESPOL)

GMINA TERESPOL

- **Постдоминиканский Свято-Троицкий костёл**
кирпичная постройка с кирпичными воротами, возведен в 1863 году по проекту архитектора П. Яблонского конца XIX века.

- **Православная Церковь Святого Иоанна Богослова**
классический стиль, кирпичная постройка, возведена в 1745 году, со звонницей, основатель Антоний Поцея.

1) Фасадъ тереспольскаго православнаго храма въ томъ видѣ, какъ онъ существуетъ нынѣ.

- **Деревянная православная часовня рубежа XIX и XX веков.**

КОБЫЛЯНЫ (KOBYLANY)

GMINA TERESPOL

Православная Церковь Богоматерь Покровская

каменная, построена в 1890 году. Иконостас и иконы взяты из старых окрестных церквей и из Беларуси.

Комплекс фортов Брестской крепости

Комплекс фортов крепости на территории гмины Тересполь включает в себя 31 объект (форты, межфортовые сооружения, батареи, межфортовые насыпи и подъездные дороги):

- Форт Тересполь (1870-1885) - Лебедзев,
- сооружение неизвестного назначения, не сохранилось документации (предположительно возведено в начале 20-го века),
- Форт Лобачев (1870 - 1885) - Малый Лобачев,
- межфортовое сооружение Малый Лобачев (1914-1915),
- межфортовое сооружение «Буг»(1914-1915),
- межфортовое сооружение Лечуты Дуже (1914 - 1915),
- Тереспольский пороховой склад, начало 20-го века,
- Форт Корощин (начало 20 века) - Кобыляны.

К югу от Корощина находятся два форта в Кобылянах. Один на северной стороне дороги Варшава-Тересполь использовался польской армией перед Второй мировой войной как хранилище бензина для близлежащего аэропорта в Малашевичах. В сентябре 1939 года здесь произошла трагедия - в дни катастрофы местное население решило использовать необслуживаемые топливные ресурсы. Кто-то спровоцировал пожар, произошел огромный взрыв, в результате которого погибло много людей, а укрепления форта были частично разрушены (это все еще можно увидеть). По дороге из Малашевичей Малых в Кобыляны вы можете увидеть остатки другого форта. На южной стороне дороги, рядом с Чапелкой, находился пороховой склад (сегодня здесь находится бар с таким названием). Форты в Кобылянах были построены до 1914 года. Остатки фортов также можно увидеть в деревнях Лебедев и Луки.

GMINA TERESPOL

КОРОЩИН (KOROSZCZYN)

Дворцовый комплекс включает в себя: каменное поместье середины XIX века (было перестроено после 1945 года) и дом управляющего, жилой дом; телятник и ледник - кирпичные здания второй половины девятнадцатого века и ландшафтный парк девятнадцатого века. В 1822 году генерал Людвик Пак привез в Польшу итальянского архитектора Хенрика Маркони, и поручил ему построить (великолепный, как выяснилось после завершения строительства) семейный дворец в Довспуде недалеко от Сувалк. Итальнец остался в Польше, постоянно строя многочисленные храмы и дворцы, в том числе дворец Франциска Ежи Кучински - владельца владения в Корощине с 1836 года.

Во время оккупации дворец использовался немецкими солдатами, а после национализации в 1944 году он первоначально стал Государственной, а в 1949 году после создания коллективного хозяйства стал его центральной усадьбой. Памятнику повезло - он получил хорошего хозяина. Благодаря этому историческая усадьба в Корощине полностью сохранила первоначальную форму фасада, часть подлинных деталей и самый важный элемент - старую, почти неиспорченную планировку интерьера. После ликвидации хозяйства в 1992 году, поместье стало объектом Агентства сельскохозяйственной собственности казначейства, у которого оно было выкуплено еще в 1997 году дочерью последнего владельца Корощина - Teresa Bogna Kuczyńska.

МАЛАШЕВИЧЕ МАЛЫЕ (MAŁASZEWICZE MAŁE)

усадебный комплекс, состоящий из деревянной усадьбы 1937-1938 годов и остатков ландшафтного парка 19 века (в настоящее время кемпинг "Под дубом").

КШИЧЕВ (KRZYCZEW)

Комплекс состоит из усадьбы начала XIX века, выполненной из камня, с крыльцом и декоративным фронтоном; флигель, или хром, построенный по плану буквы L, с крышей, покрытой 4-х скатной крышей начала XIX века и остатки ландшафтного парка.

Усадьба в Кшичево стоит возле 10-метрового откоса, возвышающегося над руслом реки Буг. После Второй мировой войны в суде размещались пост погранвойск и школа, а позднее здание долгое время практически не использовалось. В 1990 году он перешел в собственность предпринимателя из Варшавы Витольда Жечицкого. Последний владелец из семьи Кучиньских - Станислав, профессор Лодзинского технического университета, умер в 1990 году. Его сын Михал живет в Канаде.

Усадьба окружена небольшим, но красивым парком с фрагментом старой липовой аллеи со старыми, мощными деревьями. В целом это пример классического жилого и хозяйственного комплекса первой половины XIX века.

GMINA TERESPOL

ТУРИЗМ

Прогулки по лесным тропам очень популярны, особенно среди школьников. Ландшафтный парк "Podlaski Przełom Bugu" был создан в 1984 году в районе надбужских гмин: Тересполь, Рокитно, Янув-Подляский, Константинов и Сарнаки общей площадью 30 904 га и охранной природной площадью 17 131 га. Длина парка по прямой линии составляет около 65 км, а средняя ширина западной части, лежащей в пределах Мазовецкого воеводства, составляет 6 км, восточная часть расположена в Люблинском воеводстве и граничит с Белоруссией от 3 до 5 км. Леса занимают 33,4% площади парка, луга и пастбища - 21,6%, поверхностные воды - 2,6%.

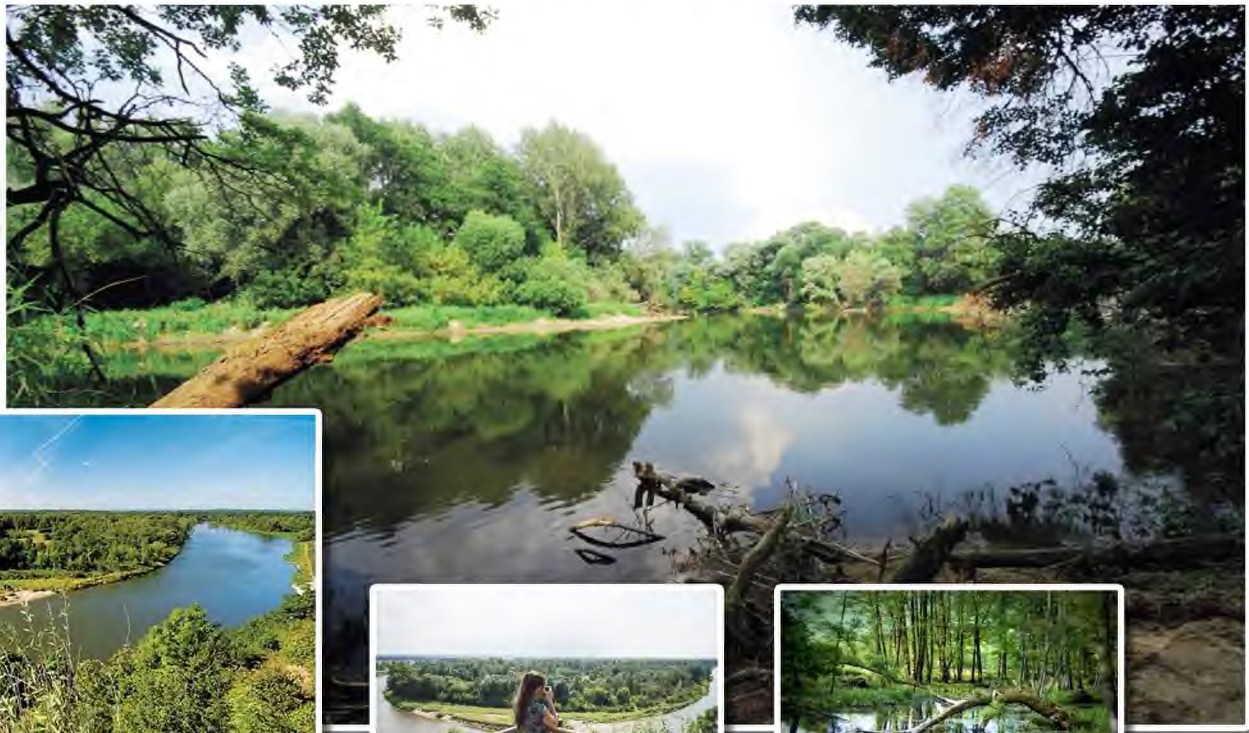

Основной ценностью парка является река Буг. В гмине Тересполь, на межгорье рек Буг и Кжна, самые разнообразные ландшафты парка входят в состав строгого заповедника под названием " Szwajcaria Podlaska ". Для этих мест характерны холмы и овраги, простирающиеся в долине Буга, где фрагменты природы были лишь незначительно изменены человеком. Здесь, над реками Кжна и Буг, пересекаются географические ареалы обитания многих видов птиц и животных, произрастания кустарников и растений.

Туристическая база

* Отличная техническая инфраструктура - площадки, автостоянки, места для костра, барбекю;
* Широкое разнообразие видов рыб (карп, карась, сом, щука, толстолобик, карп, лещ, линь, плотва);
* Возможность аренды рыболовного снаряжения;
* Рыбалка с лодки;
* Привлекательные цены;
* Хороший профессиональный сервис;

Контакт:
EKO-BUG Sp. z o.o.
ul. Słoneczna 7
21-540 Małaszewicze
tel./fax: (83) 375 - 15 - 39

GMINA TERESPOL

ФАУНА И ФЛОРА

Гмина Тересполь находится в экологическом коридоре международного и национального значения, в районе, имеющем огромное природное значение с охраняемой Экологической системой, а также в районе охраняемого ландшафтного района реки Буг, ландшафтного парка «Podlaski Przełom Bugu», природных заповедников “Czapli Stóg "и" Szwajcaria Podlaska ".

Основным элементом гидросферы гмины является река Буг, которая протекает вдоль всей ее восточной границы, со средним потоком 140 м ^{3} / сек. Это одна из крупнейших и наиболее сохранившихся равнинных рек в Польше, она имеет свое естественное русло и поймы. Кроме того, река Кшна протекает через гмину и впадает в реку Буг, а также небольшая река Чапелка - приток Кшны. Оригинальные русла рек Буг и Кшна характеризуются изгибами и болотами в широких долинах. С точки зрения геоботаники, гмина находится в двух субрегионах долины реки Буг: «Устье Кшны - Гранне» и «Влодава - Устье Кшны» в юго-восточной области.

Самой большой ценностью фауны гмины является долина с пойменной террасой, пойменными озерами, зарослями и лесами. 25 августа 1994 года по распоряжению Бельскоподляского воеводства был создан ландшафтный парк "Podlaski Przełom Bugu", основная цель которого - сохранить в целости и первозданном виде наиболее ценные природные, ландшафтные и культурные фрагменты левого берега долины реки Буг. Парк занимает площадь 30 904 га, а его буферная зона имеет 1713 га. Он простирается вдоль реки Буг от долины реки Точна в северной части до устья реки Краны впадающей в Буг в южной части. Длина парка по прямой линии составляет 65 км, средняя ширина в северной части - 6 км, в южной части 3-5 км. Парк и буферная

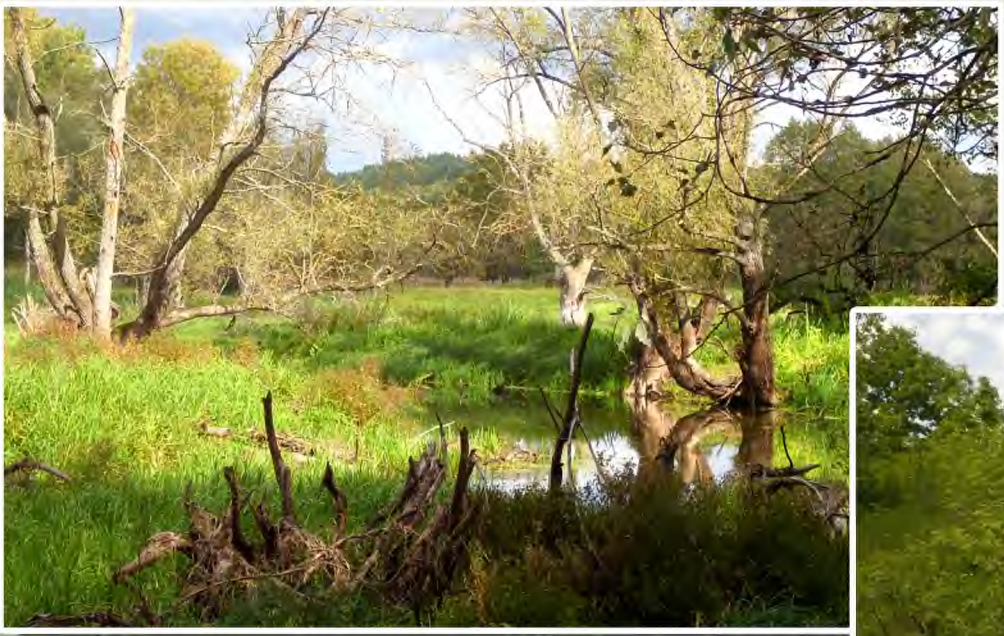

GMINA TERESPOL

Доминирующим элементом природной среды парка являются лесные массивы и участки лугов и пастбищ, покрытые многочисленными деревьями. Рельеф и специфическая природа местного ландшафта являются результатом повторных рецидивов и регрессии ледяного покрова во время двух оледенений (Центральная Польша и Балтика). Основной природной ценностью парка является нерегулируемое, извилистое русло с высокой степенью естественности реки Буг. Эта широкая, живописная река с многочисленными пойменными озерами, притоками и прудами создала оптимальные условия для богатой растительности.

В парке было обнаружено более 760 видов растений, в том числе 22 охраняемых вида. Особенно ценным является наличие растения волжанка обыкновенная, нескольких участков с водосбором обыкновенным и золотой лилией, богатого ассортимента орхидей и ряда других редких или исчезающих видов. Крупные лесные комплексы и особенно ценные ивовые и тополиные прибрежные ольховые леса, растущие на старых островах, невысокие берега рек, создают среду обитания для большой группы животных.

Богатая фауна парка представлена 141 видом, в том числе многими редкими и исчезающими видами: пятнистый орел, филин, черный аист, кольчатая ржанка и белолобая крачка.

GMINA TERESPOL

В границах парка в гмине были созданы два заповедника на территориях с самыми высокими природными ценностями:

I. Заповедник " SZWAJCARIA PODLASKA" был создан по решению министра охраны окружающей среды, природных ресурсов и лесного хозяйства 25 января 1995 года. Он охватывает площадь лесов, лугов и вод что составляет 24 га. Цель защиты состоит в том, чтобы сохранить по научным, образовательным и ландшафтным причинам разнообразные лесные массивы, расположенные на берегах реки Буг с многочисленными многолетними деревьями и значительной долей редких и охраняемых растений.

Разнообразная среда заповедника является идеальным местом для гнездования большой группы птиц, среди которых много видов, находящихся под угрозой исчезновения, таких как: зимородок, удод, черный дятел, ремез, рябинник, коростель, лебедь-шипун. Кроме того, здесь гнездятся виды, находящиеся под угрозой исчезновения, численность которых быстро уменьшается из-за необратимых изменений в их среде обитания: красношейка, маленькая зуйка, красноножка, речная ржанка, крачка обыкновенная, белолобая крачка (из «Информатора» дирекции парка).

II. Заповедник "CZAPLI STóG", созданный министром охраны окружающей среды и природных ресурсов 18 февраля 1987 года, охватывает площадь соснового леса в возрасте около 125 лет, площадь которого составляет 4,82 га в Непльском лесничестве в гмине Тересполь. Целью охраны является сохранение места размножения серой цапли и убежища 35 видов мелких певчих птиц, в том числе 33 охраняемых. Серая цапля является одним из пяти видов цапель, размножающихся в Польше. Общее количество серых цапель оценивается в 8-10 тысяч пар, и его основные убежища расположены в Мазурском, Великопольском и Силезском воеводствах.

Серая цапля - это высокая птица (91 см) весом 1600 г с длинными, оперенными ногами, длинной шеей и относительно длинным клиновидным клювом. Клюв желтоватый, весной оранжевый, черная бровь, длинные, тонкие, черные декоративные перья на затылке. Кончики крыльев, продольный гребень на горле и удлиненные перья за глазом черные. Он живет в Европе, Азии и Африке. Она обитает возле больших вод, которые являются источником ее пищи. Чаще всего охотится на мелководье и лугах на так называемую белую рыбу, бесхвостых амфибий, насекомых и мелких млекопитающих. Взрослые цапли потребляют 350-500 г пищи в день.

GMINA TERESPOL

В гмине Тересполь запланировано создание новых заповедников:

- «Bużny Most» - флористический и ландшафтный заповедник, охватывающий излучины Буга к северо-востоку от деревни Ленги;
- «Budryki» - лесной заповедник в одноименном лесном комплексе. К югу от границы буферной зоны ландшафтного парка Подляское простирается охраняемая ландшафтная зона реки Буг. Основанная в 1990 году, она охватывает ценные природные территории 11 гмин на реке Буг.

На территории гмины находится 4 памятника природы:
- эрратический валун в виде каменного креста (Каменна Баба),
- мелколистные липы в парке Кшичеве,
- можжевельники обыкновенные на площади 4,32 га в урочище Заставек
- белый тополь в Неплах.

Планируется создать еще 13 памятников природы.